

綠色辦公響應操作說明介紹

111年



- 一、響應路徑說明
- 二、建立帳號或同步
- 三、響應填寫及審查
- 四、其他常見狀況說明

附件1 - 綠色辦公響應表明細

附件2 - 綠色辦公響應問答集



一、響應路徑說明

二、建立帳號或同步

三、響應填寫及審查

四、其他常見狀況說明

一、響應路徑說明-路徑A

路徑A：由綠平台會員登入進入 (<https://greenlife.epa.gov.tw/AdvancingPage>)

步驟1 登入選擇 機關企業響應辦公

步驟2 使用 綠生活業務帳號 快速登入

步驟3 進入 響應綠色辦公



一、響應路徑說明-路徑B (1/2)

路徑B：由綠平台首頁進入 (<https://greenlife.epa.gov.tw/>)

步驟1

點擊頁面
綠色辦公
主題島嶼



The screenshot displays the 'Green Life' website interface. At the top left is the logo and the text '全民綠生活'. Below it is a navigation menu with buttons for '了解綠生活', '響應綠生活', '參加綠生活', '紀錄綠生活', and '進入首頁'. The main content area features several 'Green Life' theme islands, including '綠色底質', '綠色消費', '綠色生活', and '綠色辦公'. A red arrow points from the '綠色辦公' island to the '響應綠生活' button. The footer contains contact information, a copyright notice, and a disclaimer.

地址:100006臺北市中正區中華路一段83號
更新日期:2021/10/05
瀏覽人次:28403

版權所有：行政院環境保護署
聯絡電話：02-23117722 分機2924
若您有本網頁系統操作問題
請撥打服務專線：(02)2361-1999分機437

一、響應路徑說明-路徑B (2/2)

路徑B：由綠平台首頁進入 (<https://greenlife.epa.gov.tw/>)

步驟2

於「你可以這樣選」區塊
選擇我要響應綠色辦公



首頁 > 關於綠生活 > 了解綠生活 > 綠色辦公 (上班夠綠)

辦公夠綠

打造綠色辦公環境

節省成本提升效率

綠色辦公

綠色辦公是宣傳辦公室做好節約能源資源 (省水、省電、省紙及省油)、鼓勵少印紙或紙張雙面使用、多採視訊會議、垃圾分類與資源再利用、環境綠美化、辦公用品優先選擇環保產品之綠色採購、帶領員工旅遊參加環保活動以及加強對員工宣導，透過經營者或主管，營造友善環境的辦公制度，並帶動員工一起做好綠色辦公，進而於日常生活中實踐綠生活。

為使民眾了解及一同參與綠色辦公，可選擇以下「我要響應綠色辦公」，進一步了解響應措施及加入作法，亦可查看「檢視響應指標及措施」、「綠色辦公響應現況」，及全國企業、機關、學校及各團體加入情形與響應狀況，還有很多辦公小妙招及資訊，一起打造綠色辦公環境，生活更美好。

你可以這樣選

- 我要響應綠色辦公
- 檢視響應指標及措施
- 綠色辦公響應現況

一、響應路徑說明-路徑C (1/2)

路徑C：由綠平台「綠生活選擇」專區進入 (<https://greenlife.epa.gov.tw/categories>)

步驟1

選擇
綠色辦公



一、響應路徑說明-路徑C (2/2)

路徑C：由綠平台「綠生活選擇」專區進入 (<https://greenlife.epa.gov.tw/categories>)

步驟2

進入路徑選擇

1.我要響應

2.加入綠色辦公行列



首頁 > 綠生活選擇 > 響應綠色辦公

辦公夠綠

綠色辦公

我要響應 1

經驗分享

響應指標

綠色夥伴

我國推動辦公室節能減碳、綠色採購已行之多年，包括自85年推動「各級機關辦公室推行環境保護運動須知」，86年舉辦「辦公室做環保績優單位選拔」活動，91年執行「機關綠色採購推動方案」，97年推動「政府機關及學校全面節能減碳措施」，100年推動「政府機關及學校四省計畫」等，鼓勵各機關應倡導並推行辦公室減廢、資源回收及再利用、環境管理等環境保護工作，以為民間企業團體表率。

為宣傳國人從日常辦公中簡單力行綠生活，經綜整簡單易行的辦公100項環保措施，分別就「節省能資源」、「源頭減量」、「綠色採購」、「環境綠美化」和「宣導倡議」5大指標，挑選35項列為主要響應綠色辦公措施，國內企業、機關、學校或團體等只要響應25項(含)以上，並對員工推廣綠生活訊息者，即可成為「綠色夥伴」的一員，更歡迎綠色夥伴們提供經驗分享，彼此學習精進，除了員工辦公更環保之外，又可節省成本及兼顧員工健康、安全。

響應綠色辦公措施

加入綠色辦公行列 2

一、響應路徑說明-路徑D (民間單位)



全民綠生活

路徑D：由「綠色生活資訊網」進入 (<https://greenliving.epa.gov.tw/>)

我是民間企業及團體 登入後→就可由綠平台響應區塊點擊響應綠色辦公

行政院環境保護署
Environmental Protection Administration Executive Yuan, R.O.C.(Taiwan)

民間企業及團體 綠色採購申報平臺

帳號登入
2021/5/14 上午 10:36:02
歡迎使用本申報系統,
您好,您已登入成功!
| 登出 | 帳號資料與密碼維護 |

宣導資料

1. 制度說明-簡報下載
2. 制度說明-教學影片
3. 系統操作-簡報下載
4. 系統操作-教學影片

 綠色辦公
響應

一、響應路徑說明-路徑D (政府機關)



全民綠生活

路徑D：由「綠色生活資訊網」進入 (<https://greenliving.epa.gov.tw/>)

我是機關單位

登入後→就可由左方選單點擊綠色辦公響應

帳號登入
2021/5/10 下午
12:50:57
歡迎使用本申報系統,
eri 您好,您已登入成功!
| 登出 | 帳號資料與密碼維護 |



系統使用
意見回饋



綠色辦公
響應

當年度評核辦法

最新開課資訊

說明會

2021/05/24 彰化縣110年度機關綠色採購教育訓練(上午

110年度 機關評核績效一覽表

機關名稱	評核項目	評核結果
彰化縣政府
彰化縣政府
彰化縣政府
彰化縣政府



- 一、響應路徑說明
- 二、建立帳號或同步
- 三、響應填寫及審查
- 四、其他常見狀況說明

二、建立帳號或同步



全民綠生活

請各單位於實際進入響應前，先行確認以下狀況...

情境一

已具有
「綠色採購」帳號

請選擇 **1** 我要登入  綠色生活資訊網

應輸入「綠色生活資訊網」帳密
綠平台將串聯雙邊系統帳號資訊

情境二

不具有
「綠色採購」帳號

請選擇  立即加入 **2**

將於綠平台申請新帳號

 綠色生活資訊網 可進行帳號同步。'. At the bottom, there are two buttons: '1 我要登入' and '立即加入 2'." data-bbox="456 280 920 972"/>

請申請/登入「組織單位管理帳號」

歡迎加入 享更多會員專屬功能！

如您已於「綠色生活資訊網」具備帳號
請點擊 ，並選擇  綠色生活資訊網
可進行帳號同步。

1 我要登入 **2**

二、建立帳號或同步

情境一 已具有「綠色採購」帳號

① 點擊 “我要登入”



請申請/登入「組織單位管理帳號」

歡迎加入 享更多會員專屬功能！

如您已於「綠色生活資訊網」具備帳號
請點擊 **我要登入**，並選擇  綠色生活資訊網
可進行帳號同步。

我要登入 **立即加入**

② 選擇 “綠色生活資訊網”



全民綠生活

還不是綠友嗎? 立即註冊新帳號

一般登入

請輸入E-MAIL

請輸入密碼

登入

忘記密碼? 記住E-mail

其他平台帳號快速登入

Facebook Google 環保集點

或
綠生活業務帳號快速登入

綠色生活資訊網

③ 填入 “綠色生活資訊網” 帳密資料後登入



行政院環境保護署

綠色生活資訊網
Green Living Information Platform

歡迎登入綠色生活資訊網~

登入

帳號:

密碼:

驗證碼:

857671
更換驗證碼

登入

(提醒: 若帳號或密碼持續輸入錯誤, 帳號將被鎖定。)

忘記密碼與解鎖

二、建立帳號或同步

情境一 已具有「綠色採購」帳號

- ④ 補充說明 若您非「綠色生活資訊網」帳號持有者，可請主帳號(-0)協助開通分帳號
功能路徑：綠色生活資訊網 > 分帳號管理 > 建立分帳號(-GL)

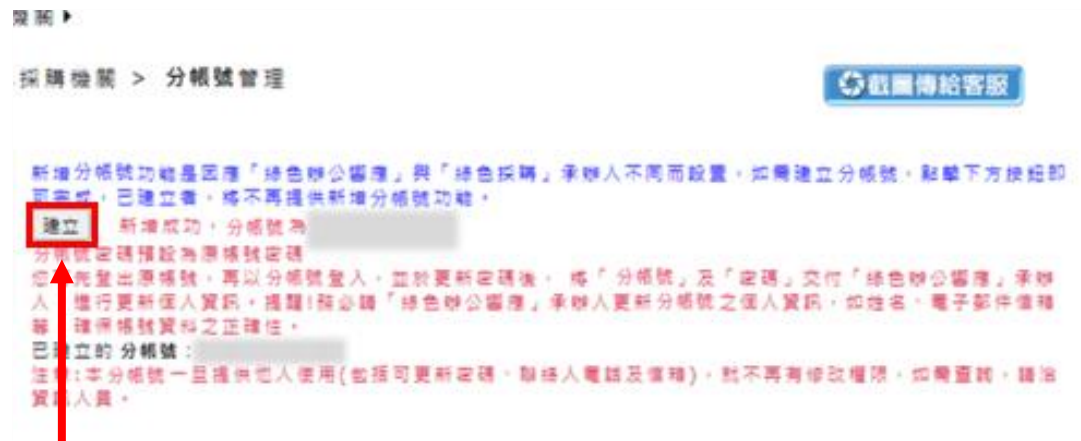

建立成功

1. 響應完成後前台呈現主帳號(-0)單位名稱
2. 預設密碼與主帳號(-0)相同，登入分帳號(-GL)後可修改密碼
3. 主帳號(-0)及分帳號(-GL)皆可響應綠色辦公，並可編輯響應成果

二、建立帳號或同步

情境二 不具有「綠色採購」帳號

① 點擊 **“立即加入”**
申請綠平台帳號

② 依綠平台帳號註冊流程，申請加入平台會員



二、建立帳號或同步



全民綠生活

情境二 不具有「綠色採購」帳號

③ 補充說明

欄位當有標註紅色*為必填欄位，請務必填寫完整

必填欄位填寫完成後，請點擊

取得電子信箱驗證碼，系統會將驗證碼寄至您所留的電子信箱，請於電子信箱中收信確認並回填**驗證碼**後按 **送出**

The image shows a web interface for account registration. In the background, there is a form titled "企業帳號申請" (Corporate Account Application) with a section "一、聯絡人資料" (I. Contact Information) containing fields for "姓名*" (Name) and "E-mail*". In the foreground, a modal window titled "機關帳號申請" (Government Account Application) is open. It contains the following fields and instructions:

- 承辦人E-mail*: [Text input field]
- 密碼*: [Text input field] with instruction: "至少 1 2 碼，需包含大小寫英文、數字及特殊符號"
- 確認密碼*: [Text input field] with instruction: "請再次輸入密碼"
- 機關代碼*: [Text input field] with instruction: "例如：3.55-0"
- 機關名稱全銜*: [Text input field] with instruction: "例如：行政院環境保護署"
- 承辦人姓名*: [Text input field]
- 承辦人聯絡電話*: [Text input field] with instruction: "例如：02-66308000#216"
- 機關地址*: [Form with dropdowns for "選擇縣市" and "選擇區域", and a text input field]
- 請輸入驗證碼*: [Text input field]

At the bottom of the modal, there are three buttons: "取得電子信箱驗證碼" (Get Email Verification Code), "送出" (Submit), and "取消" (Cancel). The background form also has a "送出" button at the bottom right.



- 一、響應路徑說明
- 二、建立帳號或同步
- 三、響應填寫及審查
- 四、其他常見狀況說明

三、響應填寫及審查

步驟1

於響應前請先選擇符合貴單位之組織性質

關於綠生活

活動專區

綠生活選擇

知識綠

下載專區

標章及採購

首頁 > 綠生活選擇 > 響應綠色辦公 > 選擇組織性質

辦公
夠
綠



請選擇組織性質



我是企業代表
我要響應



我是機關代表
我要響應



我是公立學校
我要響應



我是私立學校
我要響應



我是團體代表
我要響應

我要響應



TOP



上一頁



三、響應填寫及審查

步驟2

請依貴單位狀況，勾選響應項目 (詳細表單如附件一)



指標1：節省能資源

項目1 節約用電

- 1. 照明設備：辦公區域所使用之照明設施半數以上使用LED燈具或節能產品。
- 2. 電腦設備：全數電腦設備設定節電模式，當停止運作 5~10分鐘後，自動進入低耗能休眠狀態。
- 3. 空調設備：辦公區域全數空調設定控溫，且不低於26°C。
- 4. 電梯設備：每年定期檢視保養電梯，具兩部電梯以上者應制定使用機制，加強管理或停用部分電梯，以減少待機用電。
- 5.

指標5：宣導倡議

- 1. *1. 向同仁推廣綠生活訊息，如每年至少舉辦1場環保知識培訓、體驗工作坊或演講等活動，或運用綠生活素材於自有社群、媒體等資源宣傳同仁一起實踐綠生活。
- 2. 每年辦理同仁綠生活創意發想，並規劃獎勵或競賽機制，增加競爭與榮譽感。
- 3. 辦公區域張貼綠色辦公相關文宣標語，如於開關處張貼隨手關閉電源等。
- 4. 推行上下三層樓步行運動，鼓勵同仁增加運動減少電梯搭乘。
- 5. 宣導同仁夏季上班時除特定場所不穿西裝、不打領帶，改穿輕便衣服。
- 6. 宣導同仁車輛使用時，避免重踩油門、頻踩煞車，減少急速運轉，並保持車內適當溫度避免溫度設定過低，及減少不必要之載重
- 7. 每年辦理淨山、淨灘或植樹等環保行動至少1次，促使同仁一起具體落實環保，培養綠生活思維。
- 8. 其他 (請自行列舉具體措施)

請簡述對於「綠色辦公」其他創意作為(500字為限)

響應原則及注意事項說明

1. 需選擇25項以上(不包含落實與宣導3項)
2. 當題號前有標註**紅色***，為**必選項目**
3. 最後Final區塊，填寫後**不可更改**，請注意
4. 勾選完成後請點擊 **確認送出**
5. 送出後將進入**環保署審核階段**

無填寫創意作為 系統自動審核通過

有填寫創意作為 審核約需3-5個工作天

(創意作為僅供後續政策推動之參考)

Final：落實與宣導

- * 1. 我有確實對內部職員/員工進行宣導，員工人數共 人 (包含非正職人員)
- * 2. 我有確實要求內部職員/員工落實我選響應的綠色辦公項目
- * 3. 請問本次響應是否由縣市環保局協助輔導 是 否

確認送出

重新填寫

取消申請

三、響應填寫及審查

步驟3 審核結果通知與網站公開展現名單

- ① 響應審核結果將由系統自動寄信通知
- ② 當通過綠色響應，單位名稱將展現於綠色夥伴專區

感謝您於全民綠生活資訊平台參與響應綠色辦公

本次審核結果為：**通過**

感謝您於全民綠生活資訊平台參與響應綠色辦公

本次審核結果為：**不通過**

審核不通過通知信件
將標註退件原因（例如綠色辦公創新作為填寫不明確），請依原因補正後再送案

本郵件為系統自動發送，請勿直接回覆！
感謝您的申請，行政院環境保護署祝您健康愉快！
原因：其他內容不符，請更正

綠色夥伴

資料類型 **家數** 百分比

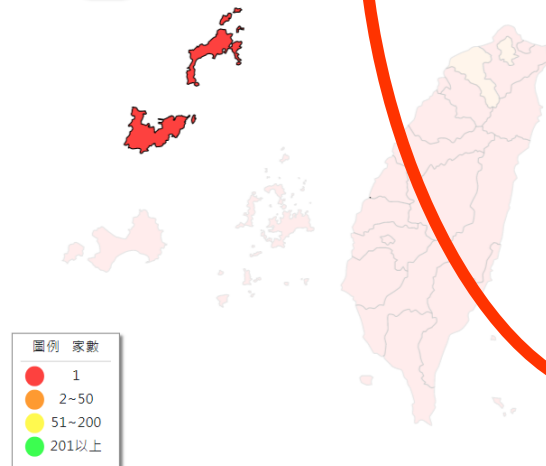

各縣市綠色辦公參與率

臺北市	基隆市	嘉義市	臺東縣
新北市	新竹市	嘉義縣	澎湖縣
臺中市	新竹縣	屏東縣	連江縣
臺南市	苗栗縣	南投縣	金門縣
高雄市	彰化縣	宜蘭縣	
桃園市	雲林縣	花蓮縣	

最新響應名單 [看詳細名單](#)

日期	縣市	性質	單位名稱	響應措施數量
2021/04/20	臺北市	機關	行政院環境保護署毒物及化學物質局	30
2021/04/20	臺北市	機關	行政院環境保護署	35
2021/04/20	桃園市	機關	行政院環境保護署環境保護人員訓練所	25
2021/04/20	桃園市	機關	行政院環境保護署環境檢驗所	33

網址：https://greenlife.epa.gov.tw/categories/green_office



- 一、響應路徑說明
- 二、建立帳號或同步
- 三、響應填寫及審查
- 四、其他常見狀況說明

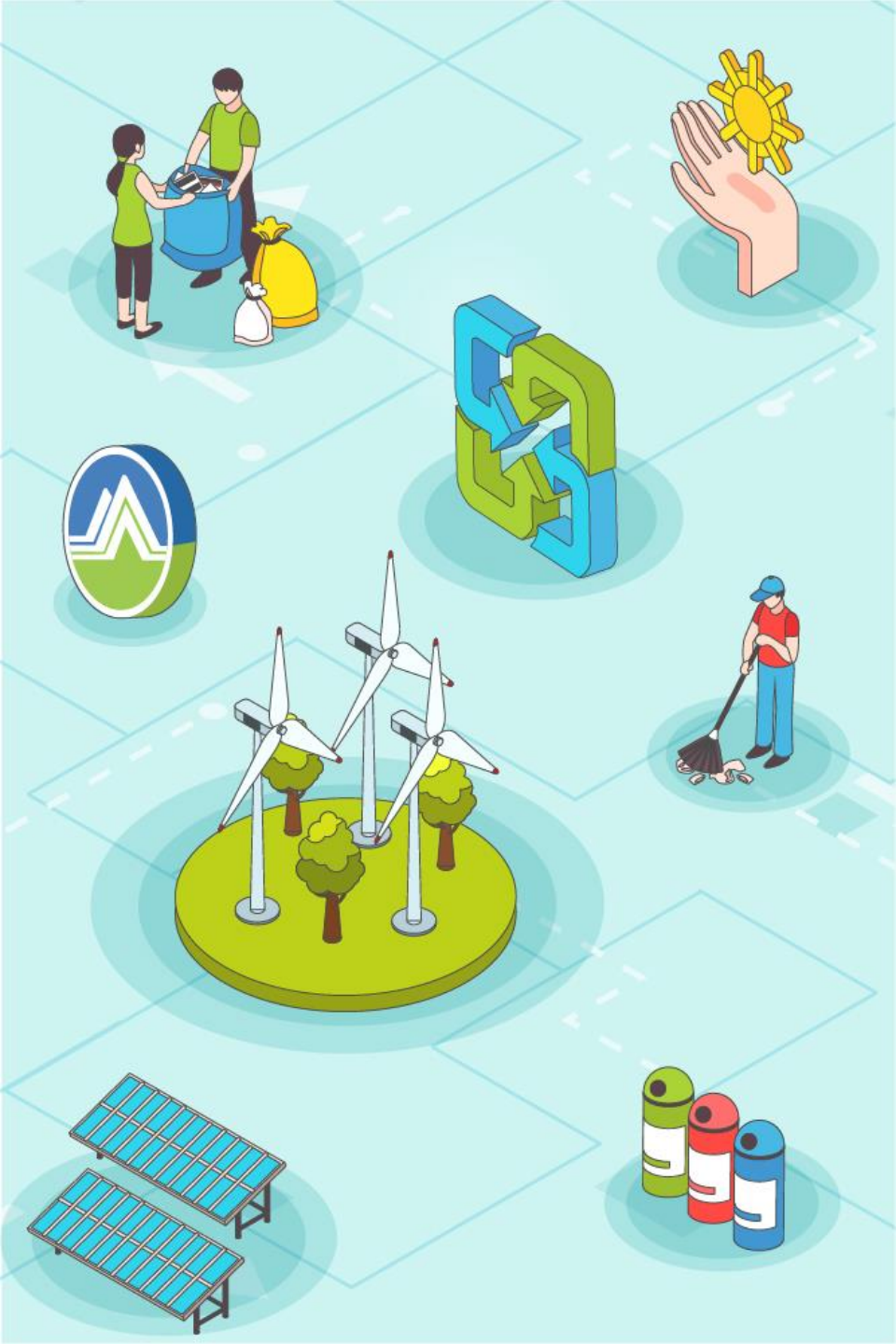

四、其他常見狀況說明

狀況一 用『綠色生活資訊網』帳密資料後登入，不讓我響應



請回綠色生活資訊網補齊以下欄位方可使用此功能：統一編號/工廠編號
欄位、負責人/主管欄位

若權限與實際不符，請撥打平台客服專線
由專人為您服務

如點擊組織性質後，畫面呈現右方彈跳視窗內容，請依列出之項目，先至『綠色生活資訊網』將帳號基本資料補齊

四、其他常見狀況說明

狀況二

我填錯或要再多響應其他項目，我該怎麼做？

① 由相同路徑進入響應頁面中

網址：https://greenlife.epa.gov.tw/categories/green_office



① 由會員資料選單中進入



四、其他常見狀況說明



全民綠生活

狀況二

我填錯或要再多響應其他項目，我該怎麼做？

②系統將帶出上次填報內容，請更新(或依退件原因補充)再送出即可



指標1：節省能資源

項目1 節約用電

- ✓ 1. 照明設備：辦公區域所使用之照明設施半數以上使用LED燈具或節能產品。
- ✓ 2. 電腦設備：全數電腦設備設定節電模式，當停止運作 5~10分鐘後，自動進入低耗能休眠狀態。
- ✓ 3. 空調設備：辦公場域全數空調設定控溫，且不低於26°C。
- ✓ 4. 電梯設備：每年定期檢視保養電梯，具兩部電梯以上者應制定使用機制，加強管理或停用部分電梯，以減少待機用電。
- ✓ 5. 其他公用設備：飲水機、影印事務機、蒸飯箱等至少2項公用設備，裝設定時控制器或手動調整使用時間，於非上班時間關閉電源，減少待機電力之浪費。
- ✓ 6. 落實節能措施：定期抄錄用電量，以檢討改善用電情形。

項目2 節約用水

- ✓ 1. 省水設備：辦公區域用水設備全數裝設省水產品。
- ✓ 2. 落實省水措施：定期抄錄用水量，適時查修巡檢線路。

項目3 節約用油

- ✓ 1. 車輛保養：定期保養檢驗公務車，維持胎壓保持良好狀況。
- ✓ 2. 車輛共乘：減少車輛出勤次數，可依人數租賃大型、中型客運車輛或採計程車共乘，或搭乘大眾運輸工具。

補充

送件後該案將再進入審核程序，
通過後單位名稱將再呈現於前台
『綠色夥伴』名單中



全民綠生活

如您於線上響應操作上有任何問題，歡迎聯繫：

綠生活團隊

工業技術研究院

(06)363-6619 張小姐

greenliving.itri@gmail.com

系統操作

環資國際有限公司

(02)2361-1999 #437

<https://greenlife.epa.gov.tw/EmailService>

**Let's
GoGreen!**

Thank You.



行政院環境保護署
Environmental Protection Administration
Executive Yuan, R.O.C. (Taiwan)



指標1：節省能資源

項目1 節約用電

- 1. 照明設備：辦公區域所使用之照明設備半數以上使用LED燈具或節能產品。
- 2. 電腦設備：全數辦公電腦設備設定節電模式，當停止運作 5~10分鐘後，自動進入低耗能休眠狀態。
- 3. 空調設備：辦公區域全數空調設定控溫，且不低於26°C。
- 4. 電梯設備：每年定期檢視保養電梯，具2部電梯以上者應制定使用機制，加強管理或停用部分電梯，以減少待機用電。
- 5. 其他公用設備：飲水機、影印事務機、蒸飯箱等至少2項公用設備，裝設定時控制器或手動調整使用時間，於非上班時間關閉電源，減少待機電力之浪費。
- 6. 落實節能措施：定期抄錄用電量，以檢討改善用電情形。

項目2 節約用水

- 1. 省水設備：辦公區域用水設備全數使用省水產品或裝置。
- 2. 落實省水措施：定期抄錄用水量，適時查修巡檢線路。

附件1 - 綠色辦公響應表明細 (2/6)



全民綠生活

項目3 節約用油

- 1. 車輛保養：每年定期保養檢驗公務車，維持胎壓保持良好狀況。
- 2. 車輛共乘：可依人數租賃大型、中型客運車輛或採計程車共乘，或搭乘大眾運輸工具，以減少車輛使用次數。
- 3. 記錄管控：定期記錄公用車輛用油量，彙製「用油紀錄表」。
- 4. 視訊會議：設置視訊會議系統設備，並鼓勵優先採取視訊會議，以減少能資源消耗。

項目4 節約用紙

- 1. 環保用紙：辦公用紙優先選購環保標章等綠色產品。
- 2. 紙張利用：影印事務機預設資料雙面列印，規劃紙張回收區以供背面空白紙張再利用，或採取其他紙張利用措施。
- 3. 辦公無紙化：以電子化作業取代紙張印刷，落實無紙化。
- 4. 記錄管控：記錄領紙量及影印使用次數，每年定期檢討，以調整控管用紙量。



指標2：源頭減量

項目1 減塑減廢

- 1. 公共用餐環境不使用一次性餐盒，如可自備容器或訂餐選擇可回收清洗餐具容器。
- 2. 管制人員進入辦公區域不使用一次性塑膠袋。
- 3. 舉辦活動或會議提供可重複使用之用品，不使用免洗餐具、塑膠袋及包裝飲用水等一次性用品。

項目2 分類及回收再用

- 1. 辦公區域廢棄物實施垃圾分類及資源回收。
- 2. 將辦公用品如L夾、紙袋、迴紋針、蝴蝶夾等回收分類，以重複使用。



指標3：綠色採購

- 1. 辦公區域每年至少有10項產品為綠色產品之採購。
- 2. 舉辦會議、活動及用餐，每年至少1場選擇環保標章場所（如旅館、餐館、育樂場所）、環保旅店、綠色餐廳、環境教育設施場所或生態遊憩場所。

指標4：環境綠美化

- 1. 辦公區域擺設綠色植栽並定期維護，綠化辦公環境。
- 2. 裝設綠牆、綠籬或綠屋頂，並定期維護。
- 3. 每日清潔辦公區域，並於每年定期進行大規模清理。
- 4. 加強辦公室用品安全，減少使用含特定化學成分之用品。



指標5：宣導倡議

- *1. 向同仁推廣綠生活訊息，如每年至少舉辦1場環保知識培訓、體驗工作坊或演講等活動，或運用綠生活素材於自有社群、媒體等資源宣傳同仁一起實踐綠生活。
- 2. 每年辦理同仁綠生活創意發想，並規劃獎勵或競賽機制，增加競爭與榮譽感。
- 3. 辦公區域張貼綠色辦公相關文宣標語，如於開關處張貼隨手關閉電源等。
- 4. 推行上下三層樓步行運動，鼓勵同仁增加運動減少電梯搭乘。
- 5. 宣導同仁夏季上班時除特定場所不穿西裝、不打領帶，改穿輕便衣服。
- 6. 宣導同仁車輛使用時，避免重踩油門、頻踩煞車，減少怠速運轉，並保持車內適當溫度避免溫度設定過低，及減少不必要之載重。
- 7. 每年辦理淨山、淨灘或植樹等環保行動至少1次，促使同仁一起具體落實環保，培養綠生活思維。
- 8. 其他 (請自行列舉具體措施)

請簡述對於「綠色辦公」其他創意作為(500字為限)



Final : 落實與宣導

- * 1. 我有確實對內部職員/員工進行宣導，員工人數共 人 (包含非正職人員)
- * 2. 我有確實要求內部職員/員工落實我選響應的綠色辦公項目
- * 3. 請問本次響應是否由縣市環保局協助輔導 是 否

確認送出

重新填寫

取消申請

綠色辦公響應問答集

一、 什麼是綠色辦公？

答：綠色辦公是宣傳辦公室做好節約能資源（省水、省電、省紙及省油）、鼓勵少印紙或紙張雙面使用、多採視訊會議、垃圾分類與資源再利用、環境綠美化、辦公用品優先選擇環保產品之綠色採購、帶領員工旅遊參加環保活動以及加強對員工宣導，透過經營者或主管，營造友善環境的辦公制度，並帶動員工一起做好綠色辦公，進而於日常生活中實踐綠生活。

二、 為什麼要參加響應？有法規規定嗎？有什麼好處？

答：推動綠色辦公尚無法規明文規定，主要透過經營者或主管，營造友善環境的辦公制度，包括宣傳辦公小妙招及資訊，達到節省能資源、美化工作環境並維護同仁健康，使生活更美好。

三、 一定要參與響應嗎？

答：綠色辦公為自願性響應，現階段尚無誘因或補助規定，主要透過經營者共同響應，使辦公區域之同仁，可以一起落實節能減碳作為。目前推動上，係由政府機關帶頭做起，自 110 年起透過機關綠色採購績效評核方法，使全國政府機關及公立學校優先加入，逐步帶動綠色辦公氛圍。

四、 為什麼響應項目只有 35 項？

答：為宣傳國人從日常辦公中簡單力行綠生活，經綜整簡單易行的辦公 100 項環保措施，分別就「節省能資源」、「源頭減量」、「綠色採購」、「環境綠美化」和「宣導倡議」5 大指標，挑選 35 項列為主要響應綠色辦公措施，也歡迎各界參考及力行更多環保措施。

五、 符合 25 項者就算合格，如果想增加或減少項目如何修正？

答：可從原響應路徑進入，系統會自動帶出既有的響應勾選情形，操作者直接勾選修正即可。

六、 什麼是辦公區域?包含會議室、機房或辦公大樓前庭後院嗎?

答：為辦公活動的區域，包含辦公座位區、會議室、會客室、茶水間、影印室、儲藏室、電梯、門口走廊、樓梯間、廁所、辦公大樓前庭後院等。本響應表中的辦公區域認定上，不包括資訊機房及工廠機器設備區。

七、 定期檢視、定期檢討、定期抄錄電力或定期保養是指多久一次?

答：本響應項目至少每年做到 1 次即可。勾選時，不需檢具證明文件或資料上傳。

八、 紀錄油量及記錄用紙量是指多久紀錄?

答：用油及用紙量通常為使用前或使用後登記，如有做成紀錄及管控機制即可勾選，至少每年 1 次即可。勾選時，不需檢具證明文件或資料上傳。

九、 如果本單位沒有電梯，節約用電中的「電梯設備」項可以勾選響應嗎?

答：不可勾選。

十、 如果本單位沒有公務車，節約用油中的「車輛保養」及「紀錄保養」能勾選響應嗎?

答：不可勾選。

十一、 如果本單位完全無紙化，「紙張利用」可以勾選響應嗎?

答：紙張利用可包括實體信封袋(箱)再利用等作為，建議各單位可思考辦公區域內可能紙張利用情形，不限印刷 A4 影印紙之利用。

十二、 什麼是綠色產品?

答：產品具有環保相關標章認證或具備環保性質之產品。

(一)認證上如我國環保標章、第二類環保標章、節能標章、省水標章、綠建材標章、碳足跡標籤、減碳標籤及台灣木材標章產品或國外標章產品(認列國外標章詳見附件)。

(二)具備環保性質者，如屬經濟部工業局資源再生綠色產品、自行車(含電動輔助自行車)、電動車(含電動巴士)、使

用再生能源（限具國家再生能源憑證中心核發再生能源憑證者）、LED 燈管、行政院農業委員會農糧署網站公告之「國產有機質肥料品牌推薦名單」、認購環保集點綠點金額、參與「環保署認列之綠色旅遊行程」及「環保署認列之綠色餐廳消費」等。

十三、請問綠色採購要 10 項，是要 10 種不同的品項，還是 10 筆採購紀錄即可？

答：指購買 10 種不同品項。例如：燈具、印表機、紙、筆、冰箱、電腦、滑鼠等。若相同款式燈具分 10 批採購，則仍屬 1 種。

十四、宣導倡議中，向同仁推廣綠生活訊息，一定要有實體活動嗎？多久 1 次？活動籌備中，可以勾選嗎？一定要勾選嗎？

答：綠色辦公推動方式無限制，線上或實體方式皆可，如為舉辦環保知識培訓、體驗、工作坊或演講等活動方式宣傳者，至少每年 1 次。因不限前述方式，如有同仁環保分享、環保電影欣賞、綠生活訊息公布或信件通知等均可列入。活動籌備中，不列為已推廣。本項向同仁推廣為綠色辦公響應之重要精神，故列為必勾選項目，可於推廣後，再行響應綠色辦公。

十五、什麼是綠色場域？

答：綠色場域是使具有服務類環保標章（如環保標章旅館、餐館或育樂場所）、環保旅店、綠色餐廳與環境教育設施場所等場域，或生態遊憩場所如國家森林遊樂區、國家風景區、國家公園、山海城鄉、社區聚落、農場森林、田野濕地等，歡迎各界舉辦會議或活動選擇綠色場域，用餐選擇綠色餐廳。

- ✓ 環保標章旅館業、餐館業、育樂場所：

<https://greenlife.epa.gov.tw/categories/GreenProductSearch>

（產品類別選擇「服務業」，子分類選擇「旅館業、餐館業、育樂場所」）

- ✓ 環保旅宿業者一覽：

<https://greenlife.epa.gov.tw/categories/accommodation>

- ✓ 綠色餐廳業者一覽：
<https://greenlife.epa.gov.tw/categories/restaurant>
- ✓ 環境教育設施場所一覽：
https://eecs.epa.gov.tw/frontRWD/cert/place_qry.aspx
- ✓ 觀光局生態旅遊／原鄉旅遊資訊：
<https://www.taiwan.net.tw/m1.aspx?sNo=0000108>
- ✓ 農業委員會休閒旅遊資訊：
<https://www.coa.gov.tw/ws.php?id=2506891>
- ✓ 文化部社區深度之旅：
<https://communitytaiwan.moc.gov.tw/Category/List/社區深度之旅>
- ✓ 營建署台灣國家公園：<https://np.cpami.gov.tw/休閒遊憩/墾丁國家公園.html>

十六、什麼是綠色餐廳？

答：綠色餐廳是以環境友善為理念，提供環保、低碳之供餐及用餐環境，以減少對環境的影響，本響應表所提綠色餐廳請至網站查詢

(<https://greenlife.epa.gov.tw/categories/restaurant>)

另外，餐廳業者如響應(1)不主動提供一次性用品，(2)優先使用在地食材，(3)推行惜食點餐等3要件者，透過綠生活資訊平台系統加入，經審核即可成為綠色餐廳。辦公大樓內附設餐廳如具備餐飲業者身分，亦可申請。線上申請網址如下：

<https://greenliving.epa.gov.tw/GreenLife/GreenRestaurantNew/GreenPlanformRestaurant.aspx?m=New>

十七、針對「辦理淨山、淨灘或植樹等環保行動，促使同仁一起具體落實環保」，一定要自辦活動嗎？多少同仁參加才符合？

答：不需要自辦發起活動，可以直接參與其他單位的活動。只要有促使同仁參加即可勾選符合。不需要檢具證明文件或上傳資料。

十八、可至哪邊查詢淨山、淨灘或植樹等環保行動？

答：可至環保署綠生活資訊平台/活動專區查詢(網址：

<https://greenlife.epa.gov.tw/searchEvent>)至環保署海岸淨灘認

養系統/淨灘地圖/(網址：

<https://ecolife2.epa.gov.tw/coastal/SeaCleanEvent/SeaCleanEvent>)。

十九、其他(請自行列舉具體措施)，此項一定要填寫嗎?要怎樣檢具證明。

答：不一定要填寫，但歡迎響應者填寫，本署後續將推出綠色辦公評比獎勵方式，相關具體措施可作為評比項目之參考。不需要檢具證明，僅需文字敘述措施內容即可。

二十、本響應活動今年響應後，明年還要重新響應嗎?

答：本響應活動目前規劃為3年有效，後續將依據各界響應情形調整。

二十一、網站最後一頁落實與宣導之勾選部分，員工人數如何認定?

答：員工人數認定上，是以綠色辦公響應範圍，故響應主體如為學校，員工人數可將學生及教職員等納入。如為響應主體為醫院，則可將平均院區內相關進出之醫療人員、病患及家屬等納入。如人數不確定，請估列。

二十二、如有勾選問題或系統操作問題，是否有諮詢專線?

答：諮詢專線如下，如居家辦公期間，歡迎使用諮詢信箱，並留下您的電話，以利進一步提供詳盡說明。

(一)如有響應勾選問題，請洽財團法人工業技術研究院

(06)363-6619 張小姐

greenliving.itri@gmail.com

(二)如有系統操作問題，請洽環資國際有限公司

(02)2361-1999 #437

<https://greenlife.epa.gov.tw/EmailService>

附件、國外常見環保相關標章之圖樣

			
<p>美國綠色標籤 (Green Seal)</p>	<p>日本生態標章 (Eco Mark Program)</p>	<p>紐西蘭環境選擇標章 (Environmental Choice New Zealand)</p>	<p>澳洲環境選擇標章 (Good Environmental Choice Australia)</p>
			
<p>泰國綠色標章 (Green Label: Thailand)</p>	<p>烏克蘭生態標章 (Ecolabelling Program in Ukraine)</p>	<p>菲律賓綠色選擇標章 (Green Choice Philippines)</p>	<p>巴西 ABNT 環境品質標章 (ABNT-Environmental Quality)</p>
			
<p>中國環境標誌</p>	<p>中國環保產品認證</p>	<p>藍天使生態標章 (The Blue Angel Eco-Label)</p>	<p>TUV 綠色產品標誌 (Green Product Mark)</p>
			
<p>香港綠色標章 (Hong Kong Green Label Scheme)</p>	<p>歐盟生態標章 (EU Ecolabel)</p>	<p>新加坡綠色標章 (Singapore Green Labelling Scheme)</p>	<p>瑞典優良環境選擇標章 (Good Environmental Choice)</p>

	 Ramah Lingkungan	 GREEN LABEL THE STANDARDS INSTITUTION OF ISRAEL	 ЭКО КАЗАХСТАН
GreenPro 標章 (GreenPro)	印尼生態標章 (Indonesian Ecolabel)	以色列綠色標 章 (Israeli Green Label)	哈薩克生態標章 (Eco-Labeling)
 Korea Eco-Label			 UL ECOLOGO PRODUCT CERTIFIED FOR REDUCED ENVIRONMENTAL IMPACT. VIEW SPECIFIC ATTRIBUTES EVALUATED: EUCOLABEL UL XXXXX
韓國生態標章 (Korean Eco- Label Program)	馬來西亞 SIRIM 生態標章 (SIRIM Eco- Labelling Scheme)	北歐天鵝生態 標章 (Nordic Swan Ecolabel)	北美 UL 生態標誌
 TCO CERTIFIED	 VITALITY LEAF GREEN CHOICE	 FSC	 PEFC
TCO 驗證標章 (TCO Certified)	俄羅斯生命之 葉標章 (Vitality Leaf)	FSC	PEFC
 Energy ENERGY STAR	 bluesign®		
能源之星	藍色標誌標準 (bluesign® standard)		